Controlador de la impresora Manual del usuario

~ para Windows 11 ~

FUJIFILM
THERMAL PHOTO PRINTER
ASK-400

13 de febrero de 2024. Versión 1.0.0.2
FUJIFILM Corporation

- Precauciones de seguridad
  Antes de utilizar la impresora, lea atentamente el Guía del usuario para asegurarse de que la utiliza correctamente. Tenga en cuenta que el contenido cumple con los estándares de la sección del Guía del usuario relacionados con la seguridad, incluyendo las precauciones de uso y seguridad, en el momento su confección.

- Modificaciones
  Por motivos de seguridad del producto, está prohibido modificar la impresora ASK-400 y el controlador de la impresora ASK-400.

- Derechos de autor
  Los derechos de autor, derechos de marca comercial y otros derechos intelectuales relacionados con los documentos y programas incluidos en este producto son propiedad de FUJIFILM Corporation y de otros poseedores de los derechos. No puede copiar estos elementos sin el permiso de FUJIFILM Corporation excepto cuando lo permitan las leyes aplicables.

  Microsoft y Windows son marcas comerciales o marcas comerciales registradas de Microsoft Corporation en los Estados Unidos y otros países.

- Acerca del país de entrega
  No lo revenda/utilice en los EE.UU.

Índice

Capítulo 1 Instalación 1

1.1 Preparación de la impresora y el equipo 2

1.2 Instalación del paquete de controladores 2

1.3 Instalación del controlador de la impresora 6

1.4 Instalación de controladores de dispositivo no especificados 7

Capítulo 2 Propiedades 9

2.1 Abrir las propiedades de la impresora 9

2.2 Funciones de configuración de la impresora 11

2.2.1 Presentación 11

2.2.2 Opciones avanzadas 12

2.2.3 Papel/Calidad 18

2.2.4 Opción 18

2.2.5 Ajuste del color 20

2.2.6 Información sobre la impresora 21

2.3 Valores de configuración predeterminados 23

2.4 Administración del color 24

2.5 Área de impresión 25

2.6 Orientación 26

Capítulo 3 Actualización del controlador 27

Capítulo 4 Eliminación del controlador 30

4.1 Eliminación automática de controladores de impresora 30

4.2 Eliminación manual de controladores de impresora 31

Capítulo 1 Instalación

Procedimiento de instalación

El procedimiento de instalación se realiza en tres pasos.
Más abajo se explica con más detalle cada uno de ellos.

Prepare la impresora y el equipo → “1.1 Preparación de la impresora y el equipo”

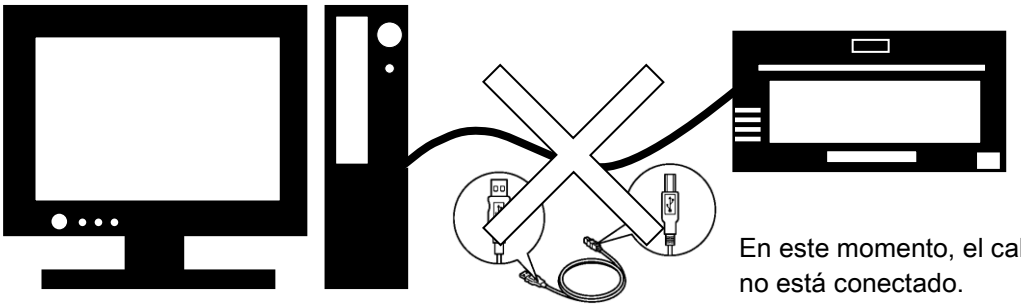

En este momento, el cable USB todavía no está conectado.

Instale el paquete de controladores → “1.2 Instalación del paquete de controladores”

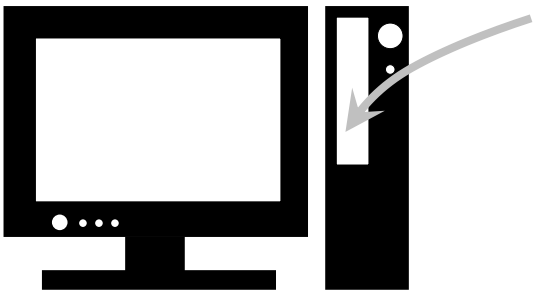

Instale el paquete de controladores.

Instale el controlador de la impresora → “1.3 Instalación del controlador de la impresora”

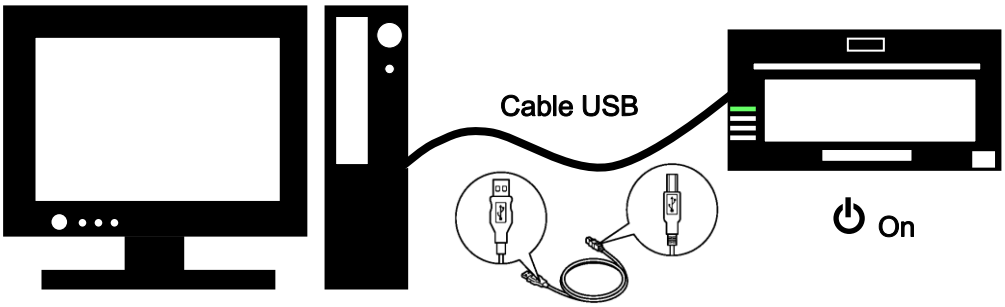

Conecte el cable USB, encienda la impresora e instale el controlador de la impresora.
Cuando la instalación termine, reinicie el equipo.

1.1 Preparación de la impresora y el equipo

Compruebe que la alimentación de la impresora está desconectada.
Prepare un cable USB.　Sin embargo, no lo utilice para conectar la impresora y el equipo en estos momentos.

Inicie la sesión en Windows como Administrador.　En la siguiente explicación se asume que las operaciones se llevan a cabo con privilegios de administrador.

PRECAUCIÓN:
Los ajustes de pantalla del equipo deben configurarse del siguiente modo.　Si los ajustes son distintos de lo indicado a continuación, puede que la pantalla de preferencias de impresión y otros elementos no quepan en el área de visualización.

· Resolución: Al menos 1280 x 800
· Tamaño del texto y otros elementos (PPP): 100 %

1.2 Instalación del paquete de controladores

Abra el Explorador de Windows y haga clic en la unidad correspondiente.

Seleccione una de las siguientes carpetas del paquete de controladores.
　Carpeta del paquete de controladores\FUJIFILM ASK-400_Driver

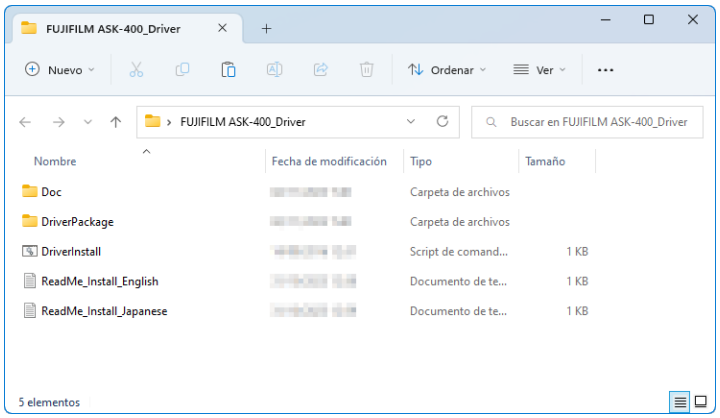

Figura 1.2.1 Carpeta del paquete de controladores

En la carpeta seleccionada, haga doble clic en el archivo siguiente: DriverInstall.CMD.　(En función de su entorno de uso, es posible que no aparezca la extensión .CMD.)

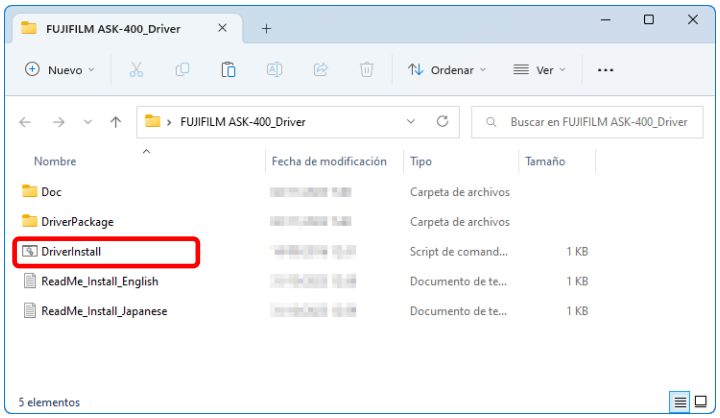

Figura 1.2.2 Archivo de instalación

Cuando ejecute el instalador, aparecerá una ventana para seleccionar el idioma que se utilizará durante la instalación.
Una vez seleccionado el idioma, haga clic en “Aceptar”.

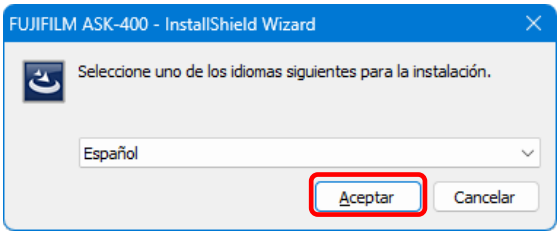

Figura 1.2.3 Pantalla de selección de idioma

Haga clic en “Siguiente >” cuando aparezca la pantalla del asistente de instalación.



Figura 1.2.4 Pantalla inicial del asistente de instalación

Haga clic en “Instalar” cuando la instalación esté lista.

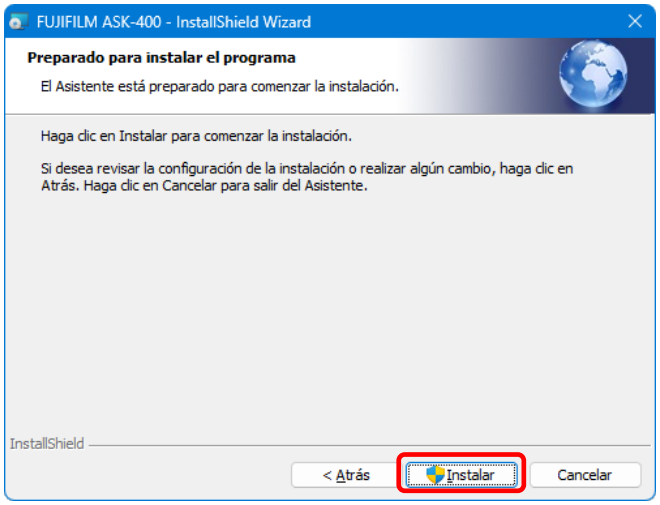

Figura 1.2.5 Pantalla de confirmación de inicio de la instalación

Cuando comience la instalación, aparecerá una pantalla que muestra el estado de la instalación.

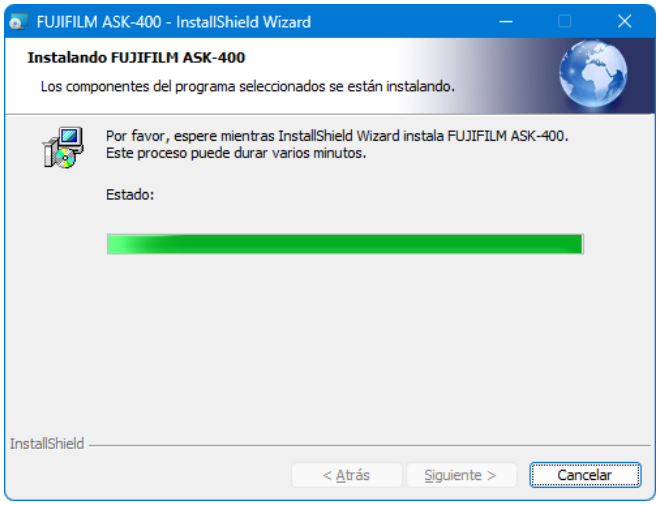

Figura 1.2.6 Pantalla de estado de la instalación

Cuando aparezca un cuadro de diálogo del Control de cuentas de usuario, haga clic en “Sí”.

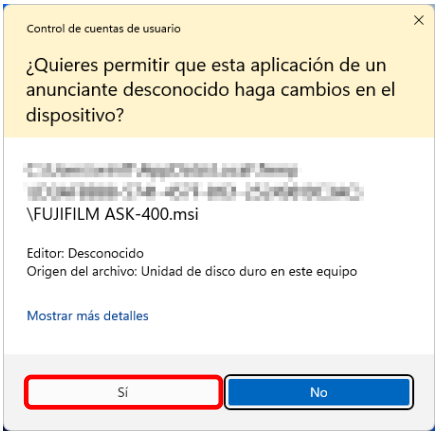

Figura 1.2.7. Control de cuentas de usuario

Haga clic en “Instalar” cuando aparezca la pantalla de confirmación de Seguridad de Windows.

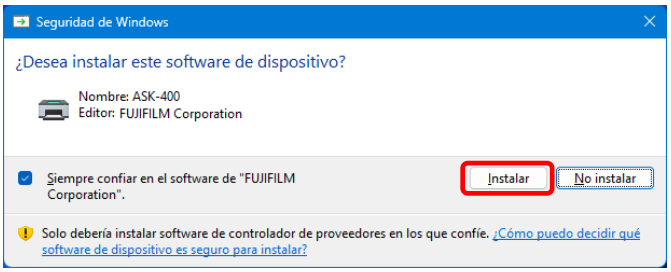

Figura 1.2.8 Confirmación de Seguridad de Windows

Se iniciará la instalación del paquete de controladores.　Espere a que termine la instalación.
Haga clic en “Finalizar” cuando aparezca la pantalla de finalización del asistente de instalación.



Figura 1.2.9 Finalización del asistente de instalación

1.3 Instalación del controlador de la impresora

Utilice el cable USB para conectar la impresora y el equipo y, a continuación, encienda la alimentación de la impresora.
Después de reconocer la impresora, se iniciará la instalación del controlador.
*Para obtener información sobre la conexión, consulte la Guía del usuario de la impresora.

Haga clic en “Inicio”, seleccione “Configuración” -> “Bluetooth y dispositivos” y, a continuación, abra “Impresoras y escáneres”.

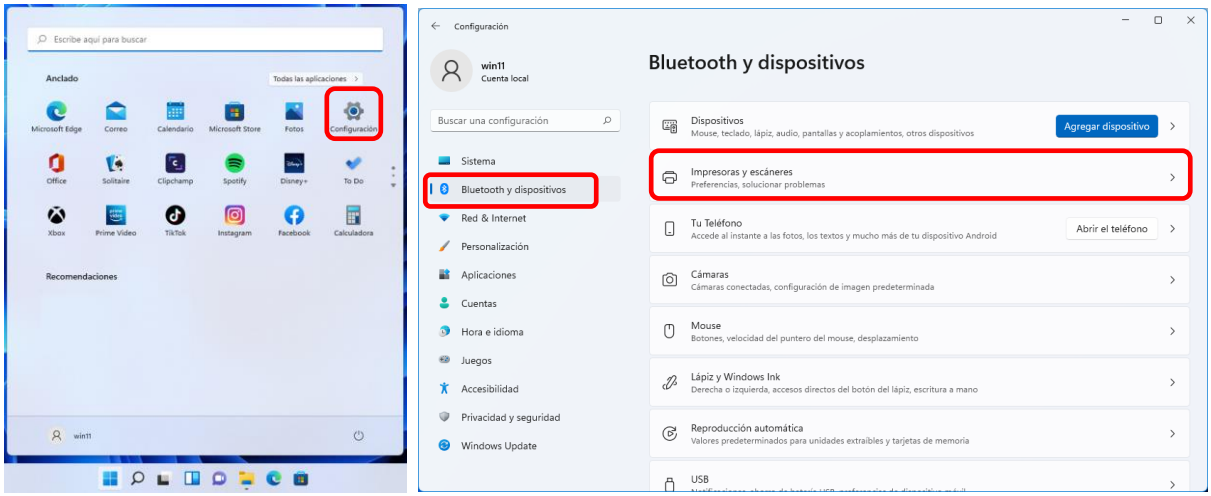

Figura 1.3.1 Bluetooth y dispositivos

En la pantalla Impresoras y escáneres, compruebe que aparezca FUJIFILM ASK-400.
De este modo se completa la instalación del controlador de la impresora FUJIFILM ASK-400.

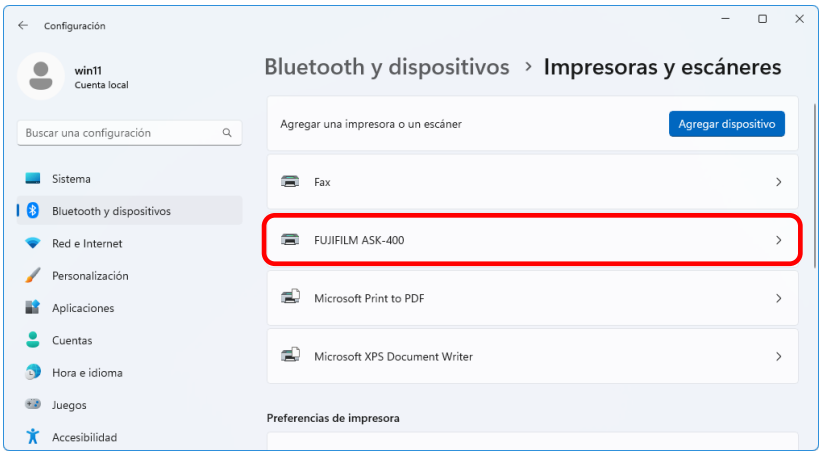

Figura 1.3.2 Impresoras y escáneres

Después de completar la instalación del controlador de la impresora, reinicie el equipo.

1.4 Instalación de controladores de dispositivo no especificados

Si la impresora no aparece en la pantalla Impresoras y escáneres, seleccione “Dispositivos” en la pantalla “Bluetooth y dispositivos”. Seleccione “Dispositivos e impresoras” en la pantalla “Dispositivos” para abrir la pantalla “Dispositivos e impresoras”. Si conecta una impresora que ya estaba activa en el equipo antes de instalar el paquete de controladores, se crea un dispositivo en “No especificado” en “Dispositivos e impresoras”.

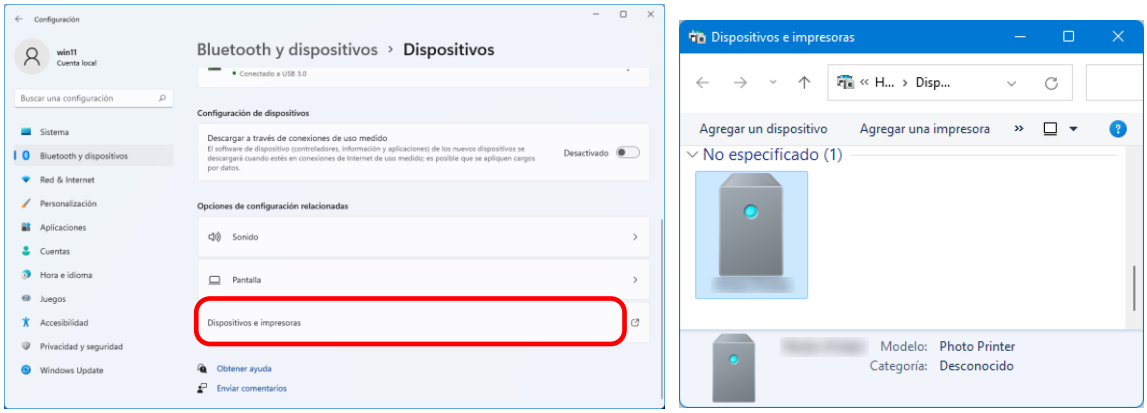

Figura 1.4.1 “FUJIFILM ASK-400” en No especificado

En este caso, siga el siguiente método para instalar el controlador de la impresora.
Además, utilice también este método para instalar el controlador de la impresora si utiliza el procedimiento de instalación habitual (instalación del paquete de controladores y, a continuación, del controlador de la impresora), pero el controlador no se instala correctamente y se crea un dispositivo en “No especificado”.

1. Instale el paquete de controladores

Si todavía no se ha instalado el paquete de controladores, instálelo siguiendo el procedimiento indicado en “1.2 Instalación del paquete de controladores”.
Si instala el paquete de controladores, la instalación del controlador de impresora para el dispositivo no especificado lo completa automáticamente.

2. Instale un controlador para un dispositivo no especificado

Consulte en la página 8 el procedimiento de instalación del controlador para un dispositivo “No especificado” después de instalar el paquete de controladores.

1. Haga clic con el botón secundario en “FUJIFILM ASK-400” del dispositivo “No especificado” en “Dispositivos e impresoras” y haga clic en “Quitar dispositivo” en el menú desplegable.

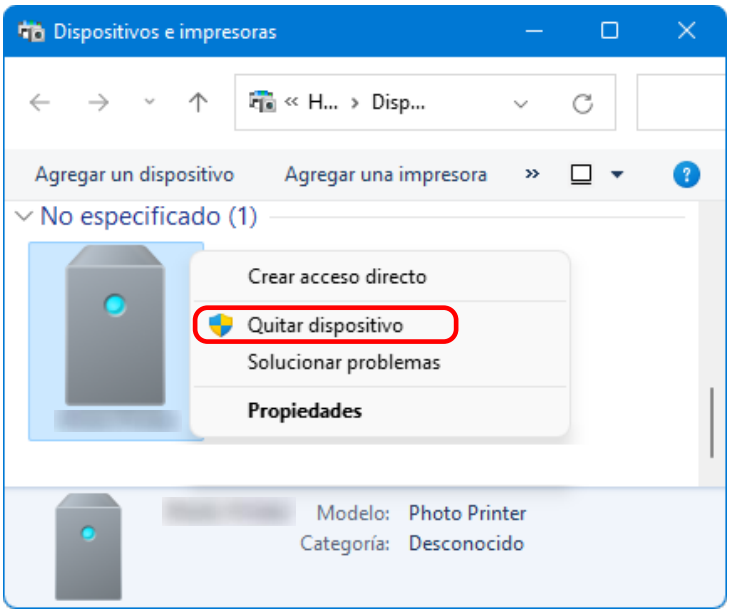

Figura 1.4.2 Quitar “FUJIFILM ASK-400”

2. Desconecte el cable USB conectado a la impresora.
3. Reinicie el equipo.
4. Después de encender el ordenador, conecte de nuevo el cable USB y encienda la impresora.

En Impresoras y escáneres, compruebe que aparece “FUJIFILM ASK-400”.
De este modo se completa la instalación del controlador de la impresora.

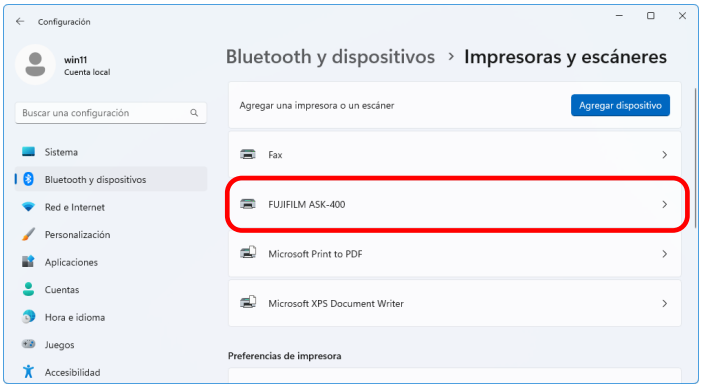

Figura 1.4.3 Impresoras y escáneres

Después de completar la instalación del controlador de la impresora, reinicie el equipo.

Capítulo 2 Propiedades

Puede configurar varios ajustes de la impresora desde las propiedades del controlador. Asegúrese de que comprende el contenido antes de cambiar la configuración. Para usar las propiedades, inicie la sesión como administrador. En función de la aplicación que esté utilizando, deberá realizar esta operación desde la configuración de impresión de la aplicación.

2.1 Abrir las propiedades de la impresora

1. Haga clic en “Inicio” y, a continuación, seleccione “Configuración” para abrir la pantalla Configuración.

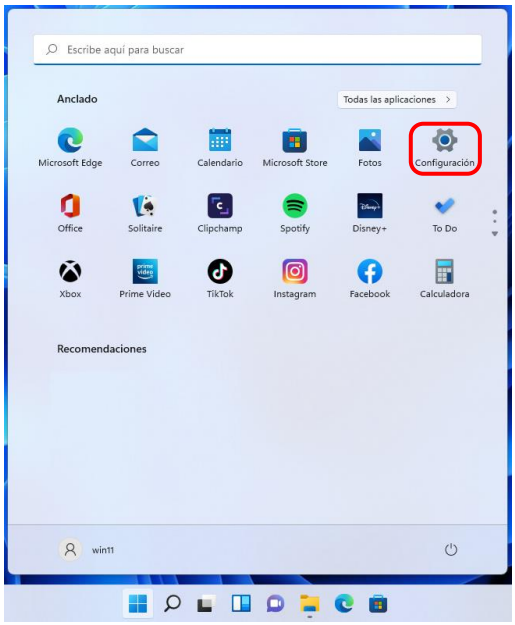

2. En la pantalla Configuración, seleccione “Bluetooth y dispositivos” -> “Impresoras y escáneres”.

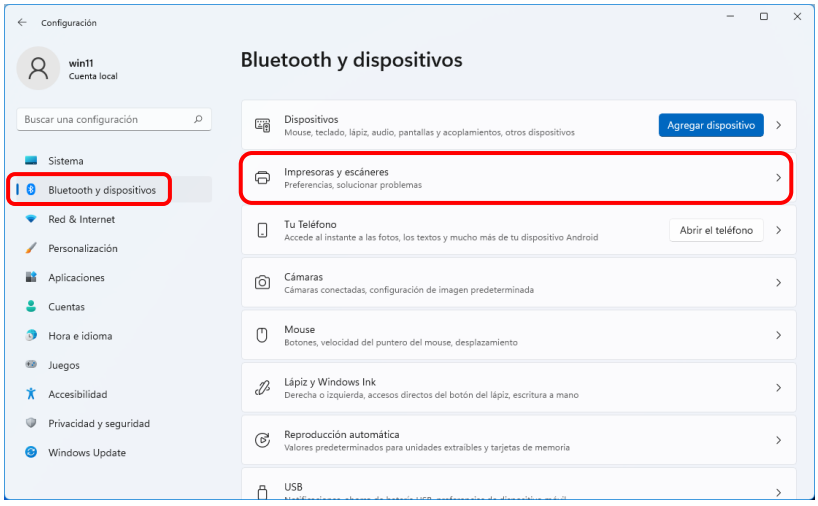

3. Haga clic en “FUJIFILM ASK-400” y, a continuación, seleccione “Propiedades de impresora” para abrir la pantalla Propiedades.

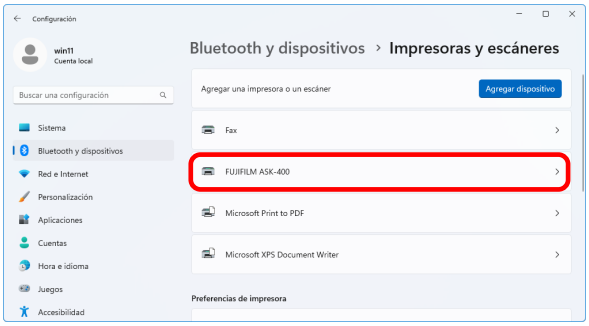

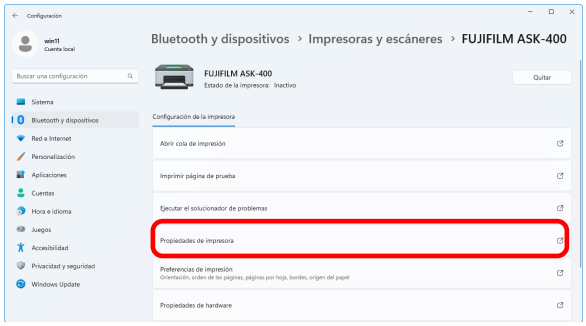

4. Aparece la pantalla Propiedades de FUJIFILM ASK-400.

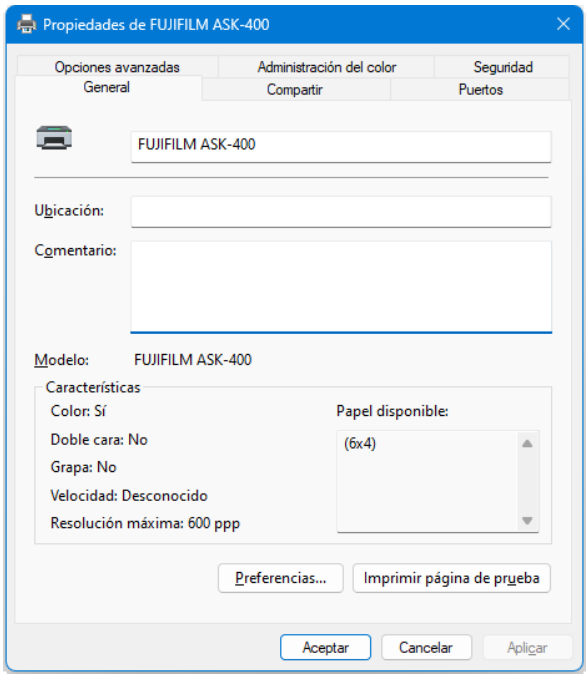

2.2 Funciones de configuración de la impresora

Si selecciona la configuración básica de la pantalla Propiedades, podrá cambiar varios ajustes de impresión.

2.2.1 Presentación

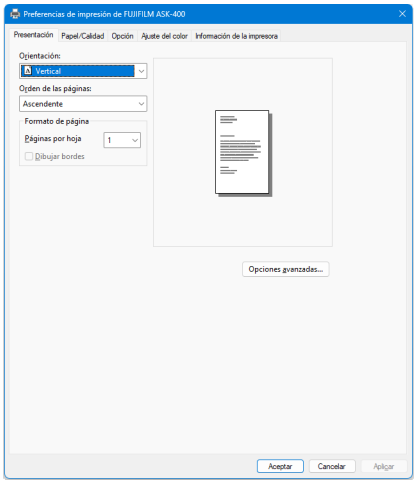

Figura 2.2.1 Pestaña presentación

Orientación

Establezca la orientación de la impresión en “Vertical” u “Horizontal”.
Para obtener más información, consulte “2.6 Orientación”.

Orden de las páginas

En la aplicación, especifique el orden cuando se impriman varias copias de una imagen.

(Ejemplo) Orden de impresión

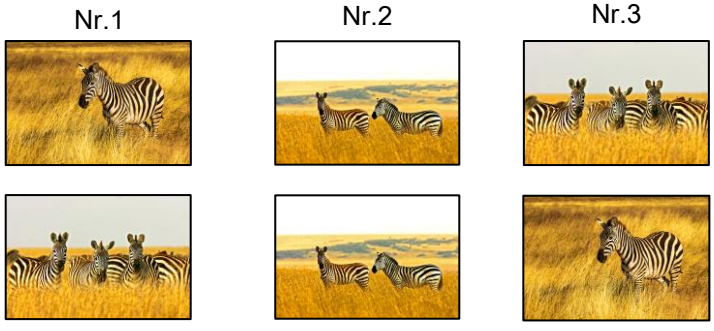

Formato de página

Páginas por hoja

Establezca la impresión del tamaño de división especificado. En la mayoría de situaciones, establézcalo en “1”.

(Ejemplo) Tamaño de división



2.2.2 Opciones avanzadas

Si selecciona “Opciones avanzadas...” en la pestaña Presentación, podrá configurar distintas opciones avanzadas.

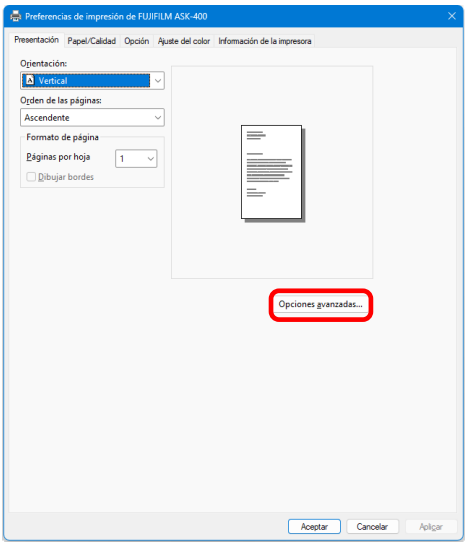

Figura 2.2.2.1 Configuración avanzada

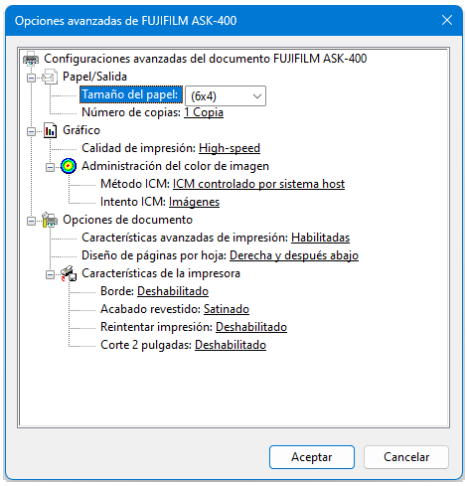

Figura 2.2.2.2 Pestaña Opciones avanzadas

Papel/Salida

Tamaño del papel

Especifique el tamaño del papel. Haga coincidir el tamaño del papel con el tamaño del medio incorporado en la impresora. Puede activar varias configuraciones de presentación ajustando el tamaño del papel. Consulte las secciones posteriores para obtener más información.

Número de copias

Puede especificar el número de copias que publicará de las imágenes.

Gráfico

Calidad de impresión

Indique la resolución.

Calidad de impresión	Función
High-speed	Imprima usando el modo de alta velocidad.
High-quality	Imprima usando el modo de alta calidad.

Método ICM

Método ICM	Función
ICM deshabilitado	Sincronizado con “Ajuste del color desactivado” en la 2.2.4 Opción.
ICM controlado por sistema host	Sincronizado con “Ajuste del color ICM” en la 2.2.4 Opción. Gestiona los colores mediante el controlador.
ICM controlado por impresora	Cuando se selecciona este sistema, funciona del mismo modo que en “ICM controlado por sistema host”.

Intento ICM

Establece el método de representación al usar ICM. En el perfil ICC, debe estar establecido siempre en “Imágenes”.
No utilice otra configuración.

Opciones de documento

Características avanzadas de impresión

Establezca esta opción siempre en “Habilitadas”. No utilice otra configuración.

Diseño de páginas por hoja

Establezca la dirección del diseño de una imagen cuando la configuración Páginas por hoja está establecida en varias divisiones.

Características de la impresora

Borde

Sincronización con Borde en la opción.

Acabado revestido

Establece el método de acabado revestido de superficies de los elementos impresos a partir de los cuatro tipos siguientes.

Acabado revestido	Función
Satinado	Crea un elemento con un acabado satinado.
Mate	Crea un elemento con un acabado mate.
Lustre	Cree ejemplares impresos con superficie rugosa y acabado semisatinado que tiene menos reflejos.
Mate fino	Cree hojas impresas con grano fino y un fuerte acabado mate.

*El papel adhesivo solo puede imprimirse con un acabado satinado. Aunque se configuren los ajustes para un acabado revestido que no sea satinado, estos ajustes no se aplicarán.

Reintentar impresión

Especifique si quiere imprimir datos almacenados en la memoria interna de la impresora después de solucionar un error en la impresora.

Reintentar impresión	Función
Deshabilitado	Elimina los datos de impresión en la memoria interna de la impresora cuando tiene lugar un error de impresión. Debe enviar los datos de impresión eliminados de nuevo tras solucionar el error. Cuando utilice una aplicación con función de recuperación de errores, seleccione esta opción.
Habilitado	Guarda los datos de impresión en la memoria interna de la impresora cuando tiene lugar un error. El proceso de impresión se reanuda a partir de los datos guardados después de solucionar el error. Tenga en cuenta que, si se desactiva la alimentación, los datos no se guardan.

En función del contenido del error de la impresora, puede que sea necesario reiniciarla para solucionar el error. En tal caso, los datos de impresión en la memoria interna de la impresora se eliminarán independientemente de la configuración de Reintentar impresión.

La siguiente sección muestra la operación de cada configuración de error de Reintentar impresión.

Contenido del error	Cuando Reintentar impresión está “deshabilitado”.	Cuando Reintentar impresión está “habilitado”.
Extremo del papel Extremo de la cinta Tapa abierta Atasco de papel (*1) Error de cinta (*1) Error en la configuración del papel	Debe enviar los datos de imagen no impresos de nuevo tras solucionar el error.	El proceso de impresión se reanuda a partir de los datos guardados en la memoria interna de la impresora después de solucionar el error. Cuando se debe realizar una operación de inicialización de papel, la impresión se llevará a cabo justo al terminarla.
Error de datos Error de voltaje del cabezal Error de posición del cabezal Se ha detenido el ventilador del suministro de energía Error de cuchilla Error de temperatura del cabezal Error de temperatura del medio Error del módulo RFID Error del sistema	Como la impresora debe apagarse y encenderse de nuevo para eliminar el error, los datos de impresión de la memoria interna de la impresora se borran independientemente de la configuración de Reintentar impresión. Después de reiniciar la impresora, debe enviar de nuevo los datos de imagen que no se han impreso.	Como la impresora debe apagarse y encenderse de nuevo para eliminar el error, los datos de impresión de la memoria interna de la impresora se borran al apagar la impresora, incluso cuando la configuración de Reintentar impresión. está establecida en “Habilitado”. Después de reiniciar la impresora, debe enviar de nuevo los datos de imagen que no se han impreso.

*1: Cuando la impresora se detenga a causa de un error, siga el manual de usuario de la impresora para eliminar la causa del error en el papel o la cinta.

Corte 2 pulgadas

Especifique si desea realizar cortes en el papel en varias hojas con 2 pulgadas de longitud cuando utilice un determinado tamaño de papel.

Corte 2 pulgadas	Función
Deshabilitado	Corta a tamaño normal.
Habilitado	Realiza cortes de 2 pulgadas de longitud para que el tamaño 6 x 4 comprenda 2 hojas y el tamaño 6 x 8 comprenda 4 hojas.

< Presentación múltiple >

Cuando se usa un medio de 5x7, 6x8 o 6x9, puede usar una presentación de 2 imágenes.
Puede activar varias configuraciones de presentación ajustando el tamaño del papel del controlador de la impresora.
Si envía varias imágenes desde la aplicación, el controlador de la impresora las asigna automáticamente como diseño múltiple.

La siguiente sección muestra los tamaños de imagen.

Configuración de presentación

Configuración del tamaño de papel del controlador	Dirección del papel	Tamaño del papel (alto x ancho) en mm	Medio utilizado
(5x3,5)	Vertical	131,1 x 92,1	5x7, 6x8, 6x9
	Horizontal	92,1 x 131,1	
PR (3,5x5)	Vertical	92,1 x 131,1	
	Horizontal	131,1 x 92,1	
(6x4)	Vertical	156,1 x 105,0	6x8, 6x9
	Horizontal	105,0 x 156,1	
PR (4x6)	Vertical	105,0 x 156,1	
	Horizontal	156,1 x 105,0	
(6x4,5)	Vertical	156,1 x 117,3	6x9
	Horizontal	117,3 x 156,1	
PR (4,5x6)	Vertical	117,3 x 156,1	
	Horizontal	156,1 x 117,3	

La presentación múltiple se realiza en las siguientes circunstancias.

1. Establezca el tamaño del medio en 5x7, 6x8 o 6x9 en la impresora.
2. Establezca el tamaño del papel en el controlador de la impresora en uno de los tamaños mencionados anteriormente.
3. Desde la aplicación, envíe varias imágenes.

Nota) En función de las condiciones utilizadas, la impresión de rebobinado se puede realizar en lugar del diseño múltiple.
Como se lleva a cabo por tarea de impresión, la presentación múltiple se realizará cuando haya varias imágenes en una única tarea.
Si desea realizar una presentación con la misma imagen , envíe el mismo número de imágenes que indica en la configuración del número de hojas.
La impresora toma dos imágenes a la vez y corta el papel después de expulsarlo.

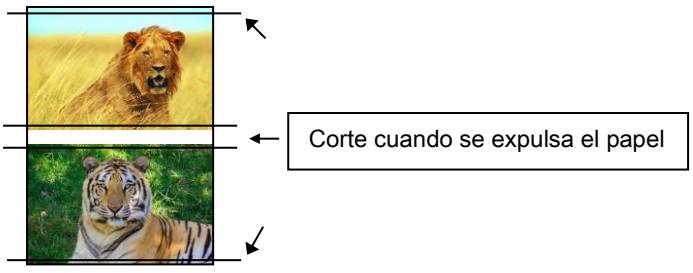

< Función de Impresión de rebobinado >

Si ajusta la configuración del tamaño de papel en (6x4) al imprimir medios de tamaño 6x4 o 6x8, la impresión se optimiza para reducir el consumo de cinta.

Además, si ajusta la configuración del tamaño de papel en (5x3,5) o (6x4,5) al imprimir medios de tamaño 5x3,5 a 5x7 o al imprimir medios de tamaño 6x4,5 a 6x9, la impresión se optimiza de modo similar para reducir el consumo de cinta.

A continuación se muestra la diferencia en el consumo de cinta cuando el tamaño de papel está ajustado en (6x4) para soportes de tamaño 6x8.

	ASK-400
Al imprimir una hoja de tamaño 6x4 una vez	 * Después de imprimir, la cinta se rebobina y se ajusta en la siguiente posición de impresión.
Al imprimir una hoja de tamaño 6x4 dos veces	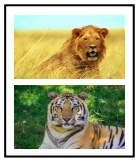 * Después de imprimir la primera hoja, la cinta se rebobina y se imprime la segunda hoja.
Al imprimir dos hojas de tamaño 6x4 una vez	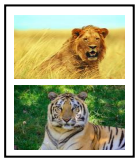 * Se imprimen dos hojas a la vez en una presentación múltiple.
Al imprimir una hoja de tamaño 6x4 una vez y, a continuación, imprimir dos hojas de 6x4 una vez	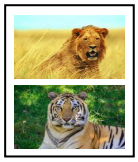  * Después de imprimir la primera hoja, la cinta se rebobina y se imprime la segunda hoja y las siguientes. Además, después de imprimir la tercera hoja, la cinta se rebobina y se ajusta en la siguiente posición de impresión.

< Ejemplo de uso de la aplicación >

Este ejemplo de uso se basa en el Explorador de Windows.

Paso 1. En el Explorador de Windows, seleccione dos imágenes o más. A continuación, haga clic en “Mostrar más opciones”.

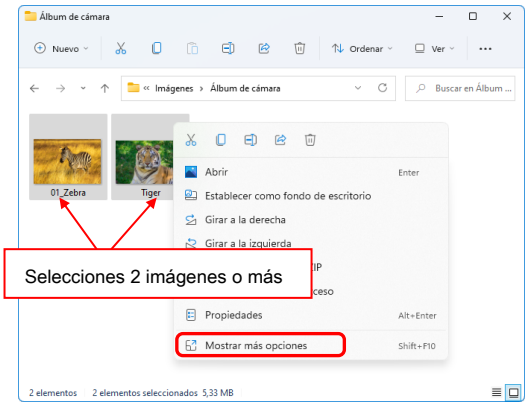

Paso 2. Haga clic en “Imprimir”.

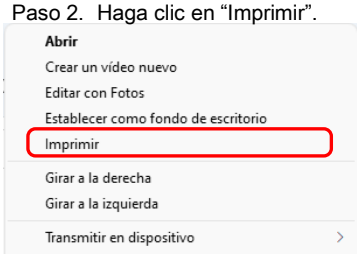

Paso 3. Seleccione la casilla de verificación “Enmarcar la imagen” y haga clic en “Opciones...”.

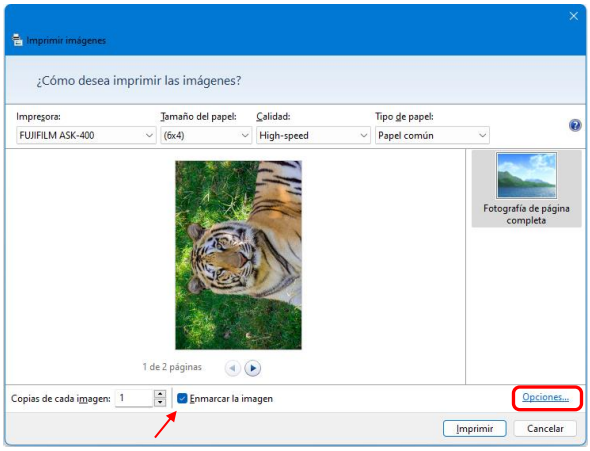

Paso 4. Haga clic en “Propiedades de impresora”.

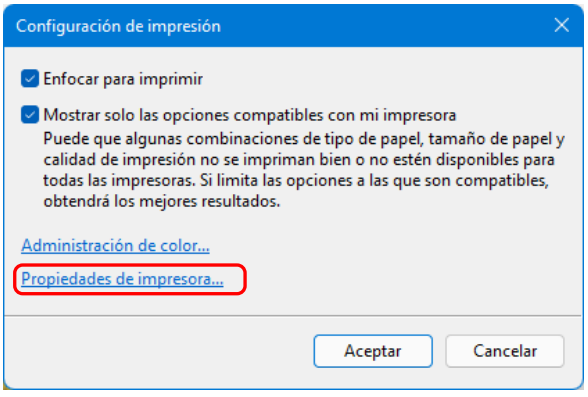

Paso 5. Defina la Dirección en “Vertical”, y haga clic en “Opciones avanzadas...”.

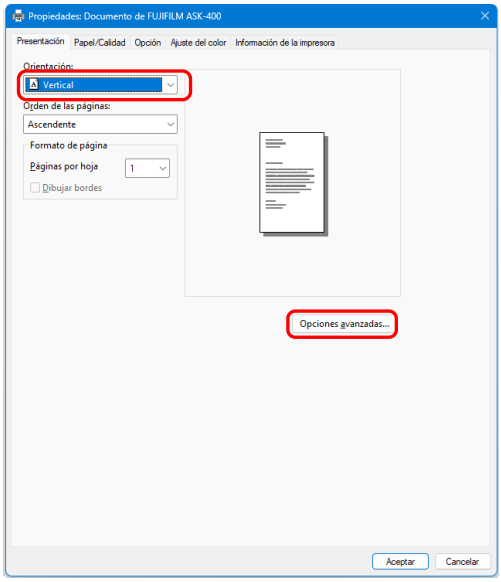

Paso 6. Establezca el tamaño del papel en la configuración de presentación múltiple. Haga clic en “Aceptar” dos veces para cerrar los cuadros de diálogo de los pasos 6 y 5 y volver a la pantalla del paso 3.

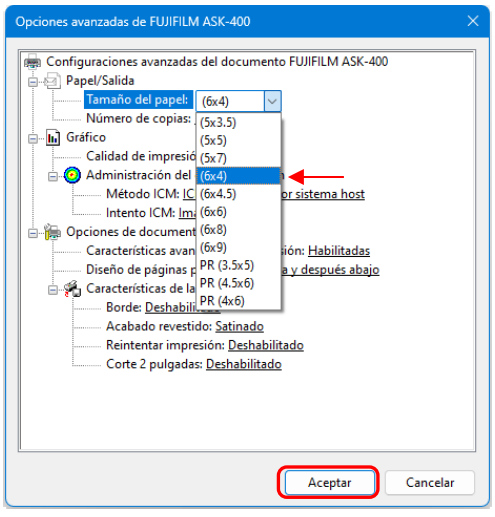

Paso 7. Haga clic en el botón “Imprimir”.

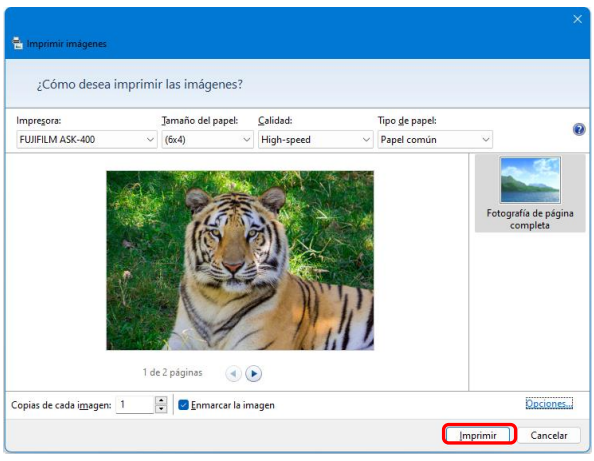

2.2.3 Papel/Calidad

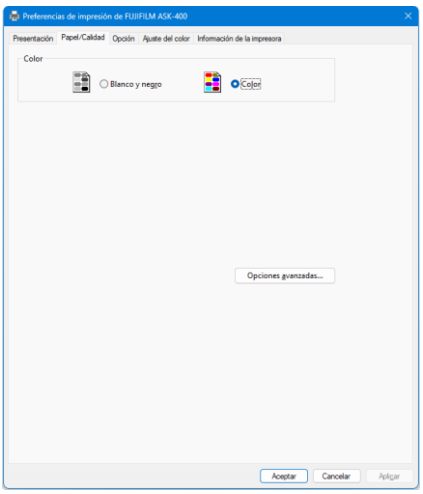

Figura 2.2.3 Pestaña Papel/Calidad

Color

Ajuste el color. No utilice blanco y negro.

2.2.4 Opción

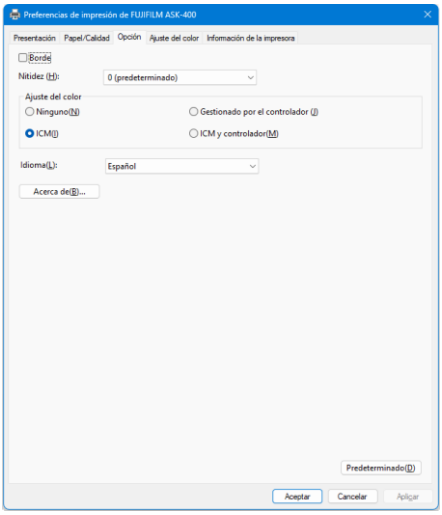

Figura 2.2.4.1 Pestaña Opción

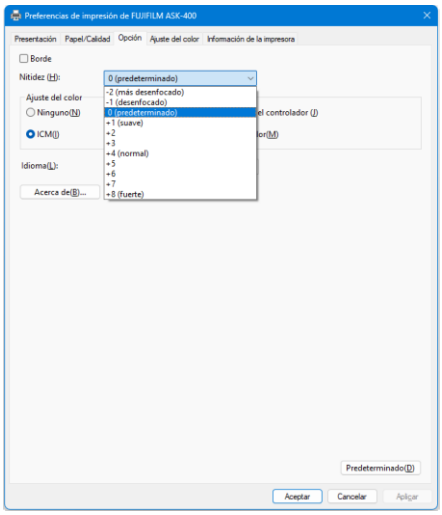

Figura 2.2.4.2 Configuración de nitidez

Borde

Indique un borde para la impresión. (Seleccione la casilla de verificación para añadir un borde.)
Está sincronizada con Habilitar/Deshabilitar borde en la configuración avanzada.

Nitidez

Ajuste la nitidez mediante una de las 11 fases (Figura 2.2.4.2). Si la opción se establece en “0 (Predeterminado)”, la nitidez no se ajustará.
Si cambia el ajuste al lado negativo (-), la imagen se volverá más borrosa. En cambio, si lo cambia al lado positivo (+), la imagen se volverá más nítida.

Ajuste del color

Ninguno

Se sincroniza con Método ICM en la Configuración avanzada. Si se selecciona esta casilla, el ICM se deshabilitará, así como la pestaña Ajuste del color, y la impresora no realizará ningún ajuste del color.

Gestionado por el controlador

Si se selecciona esta casilla, el ICM se habilitará, así como el 2.2.5 Ajuste del color. El resultado se aplica a los valores de ajuste de los siguientes elementos: Gamma, Brillo, Contraste y Saturación.

ICM

Se sincroniza con Método ICM en la Configuración avanzada (ICM controlado por sistema host). Si esta casilla de verificación está seleccionada, el controlador se encarga de gestionar los colores.

ICM y controlador

Si esta casilla de verificación está seleccionada, ICM (gestión del color) y 2.2.5 Ajuste del color aparecen habilitados.

Idioma

Cambie el idioma de la pantalla de los siguientes elementos: “Opción”, “Ajuste del color” e “Información de la impresora”.
El idioma seleccionado se habilita la próxima vez que aparezca la configuración de la impresora.

[Idiomas disponibles]

・Japonés
・Inglés (Estados Unidos)
・Francés (Francia)
・Alemán (Alemania)
・Ruso (Rusia)
・Español (España)
・Coreano
・Chino (República Popular de China)
・Chino (Taiwán)

- Cuando su entorno de sistema operativo se corresponde con alguna de las configuraciones anteriores, el idioma de visualización por defecto es el idioma del país correspondiente.
  Si su entorno de sistema operativo no se corresponde con ninguna de las configuraciones indicadas anteriormente, el idioma de visualización por defecto será Inglés.
- Para usar un idioma distinto del de su sistema operativo, deberá instalar las fuentes del idioma correspondiente.

Idioma	Fuente
Japonés	Yu Gothic UI
Inglés (Estados Unidos)	Segoe UI
Francés (Francia)	Segoe UI
Alemán (Alemania)	Segoe UI
Ruso (Rusia)	Segoe UI
Español (España)	Segoe UI
Coreano	Malgun Gothic
Chino (República Popular de China)	Microsoft YaHei
Chino (Taiwán)	Microsoft JhengHei

Acerca de

Muestra la versión del controlador.

2.2.5 Ajuste del color

Si se ha seleccionado la casilla de verificación Gestionado por el controlador en 2.2.4 Opción, los valores de ajuste de la pestaña Ajuste del color se aplicarán a la imagen.

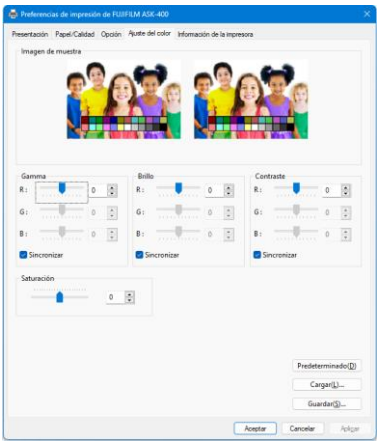

Figura 2.2.5 Pestaña Ajuste del color

La siguiente sección muestra el rango de ajuste de la pestaña Ajuste del color.

Elemento de ajuste	Valor de ajuste
Gamma	De -100 (oscuro) a 100 (brillante) (“0” significa que no se realiza ningún ajuste, γ2,0 a 0,5) Ajusta la densidad de la sección de medio tono de la imagen. El aumento del valor gamma incrementa el brillo en la sección de medio tono. Casilla de verificación de sincronización ON: Ajusta RGB en el mismo valor. OFF: Ajusta RGB en un valor distinto.
Brillo	De -100 (oscuro) a 100 (brillante) (“0” significa que no se realiza ningún ajuste) Ajusta el brillo de la imagen. El incremento del valor de brillo aumenta el brillo en toda la imagen. Casilla de verificación de sincronización ON: Ajusta RGB en el mismo valor. OFF: Ajusta RGB en un valor distinto.
Contraste	De -100 (bajo) a 100 (alto) (“0” significa que no se realiza ningún ajuste) Ajusta el contraste de la imagen. El incremento del valor de contraste aumenta la diferencia entre brillo y oscuridad. Casilla de verificación de sincronización ON: Ajusta RGB en el mismo valor. OFF: Ajusta RGB en un valor distinto.
Saturación	De -100 (baja) a 100 (alta) (“0” significa que no se realiza ningún ajuste) Ajusta la saturación de la imagen.

2.2.6 Información sobre la impresora

Consulte la información de la impresora.

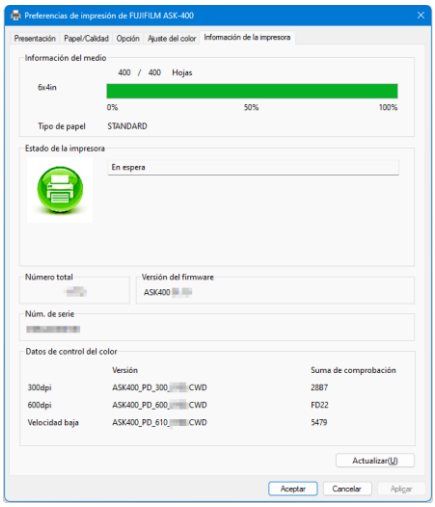

Figura 2.2.6.1 Pestaña Información sobre la impresora

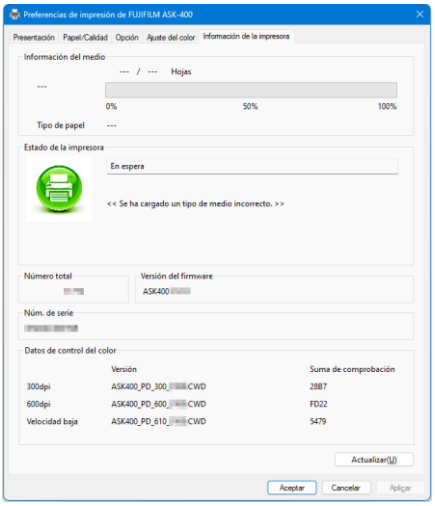

Figura 2.2.6.2 Visualización al cargar medios incorrectos

La siguiente sección muestra la información que aparece en la pestaña Información de la impresora.

<table>
<tr><th>Elementos que aparecen</th><th>Detalles del elemento</th></tr>
<tr><td>Información del medio</td><td>Esta zona muestra, por ejemplo, el tamaño e la cantidad de hojas imprimibles restantes en el medio de cinta de la impresora.
* No se muestra la información del medio cuando se ha cargado un tipo de medio no compatible con la impresora. (Figura 2.2.6.2)</td></tr>
<tr><td>Estado de la impresora</td><td>Muestra el estado de la impresora con iconos y caracteres.
<table>
<tr><th>Icono
(Color)</th><th>Caracteres</th><th>Estado/Respuesta</th></tr>
<tr><td>(Verde)</td><td>En espera</td><td>Se puede imprimir.</td></tr>
<tr><td>(Azul)</td><td>Imprimiendo</td><td>La impresora está imprimiendo.</td></tr>
<tr><td>(Amarillo)</td><td>Tapa abierta</td><td>La tapa frontal está abierta.
Cierre la tapa frontal.</td></tr>
<tr><td>(Amarillo)</td><td>Extremo de la cinta</td><td>No queda cinta.
Cargue un medio nuevo.
(Cambie el papel y la cinta como un conjunto.)</td></tr>
<tr><td>(Amarillo)</td><td>Extremo del papel</td><td>No queda papel.
Cargue un medio nuevo.
(Cambie el papel y la cinta como un conjunto.)</td></tr>
</table></td></tr>
</table>

<table>
<tr><th>Elementos que aparecen</th><th>Detalles del elemento</th></tr>
<tr><td>Estado de la impresora</td><td>
<table>
<tr><th>Icono
(Color)</th><th>Caracteres</th><th>Estado/Respuesta</th></tr>
<tr><td>
(Gris)</td><td>Desconectada</td><td>No se reconoce la impresora.
Conecte la impresora y el equipo y, a continuación, encienda la alimentación.</td></tr>
<tr><td>
(Violeta)</td><td>Enfriando el cabezal</td><td>El cabezal se está enfriando.
Espere un momento.　La impresión se reanudará automáticamente.</td></tr>
<tr><td>
(Naranja)</td><td>Error de cinta</td><td>La cinta no está colocada correctamente.
Recargue la cinta correctamente.</td></tr>
<tr><td>
(Naranja)</td><td>Error en la configuración del tamaño del papel</td><td>La configuración de la impresora y el tamaño de la cinta instalada no coinciden.
Compruebe la configuración del tamaño del papel y de la cinta.</td></tr>
<tr><td>
(Naranja)</td><td>Atasco de papel</td><td>Se ha detectado un atasco de papel.
Retire el papel y vuelva a cargarlo correctamente.</td></tr>
<tr><td>
(Rojo)</td><td>Error del sistema</td><td>Error del sistema.
Reinicie la impresora y el equipo.　Si la impresora no se recupera después del reinicio, póngase en contacto con el centro de servicio técnico.</td></tr>
</table>
* Se muestra un mensaje de advertencia cuando se ha cargado un tipo de medio no compatible con la impresora. (Figura 2.2.6.2)
</td></tr>
<tr><td>Número total</td><td>Número total de hojas impresas (las impresiones diferentes a 6x4,5, 6x4 o 5x3,5 se contarán como dos hojas).</td></tr>
<tr><td>Versión del firmware</td><td>La versión del programa de control de la impresora.　xx.xx indica la versión.
・ ASK400 xx.xx</td></tr>
<tr><td>Núm. de serie</td><td>El número de serie de la impresora.</td></tr>
<tr><td>Datos de control del color</td><td>Los datos de control del color de la impresora.</td></tr>
</table>

2.3 Valores de configuración predeterminados

En la siguiente sección aparecen los valores predeterminados de configuración (en el momento de la instalación). Si se cambia la configuración y el controlador de la impresora no funciona normalmente, vuelva a establecer los valores predeterminados tal y como se indican más abajo.

Nota) En función del paquete de servicio de su sistema operativo o su entorno de uso, los valores predeterminados en la instalación pueden variar de los indicados en la tabla.

Tabla 2.3 Configuración predeterminada de la impresora

Pestaña	Configuración			Valor
Presentación	Orientación			Vertical
	Orden de las páginas			Ascendente
	Páginas por hoja			1
Papel/Calidad	Color			Color
Opción	Borde			Deshabilitado
	Nitidez			0 (predeterminado)
	Ajuste del color			ICM
	Configuración del idioma			Español
Ajuste del color	Gamma			0
	Brillo			0
	Contraste			0
	Saturación			0
Configuración avanzada (En la pestaña Presentación, haga clic en “Configuración avanzada...”)	Papel/Salida	Tamaño del papel		(6x4)
		Número de copias		1 Copia
	Gráfico	Calidad de impresión		High-speed
		Administración del color de imagen	Método ICM	ICM controlado por sistema host
			Intento ICM	Imágenes
	Opciones de documento	Características avanzadas de impresión		Habilitadas
		Diseño de páginas por hoja		Derecha y después abajo
		Características de la impresora	Borde	Deshabilitado
			Acabado revestido	Satinado
			Reintentar impresión	Deshabilitado
			Corte 2 pulgadas	Deshabilitado

2.4 Administración del color

Utilice “Administración del color” para especificar el perfil del color.　El instalador asocia “ASK400_xxxx.icc” de forma predeterminada.

Paso 1.　Desde Propiedades de la impresora, seleccione la pestaña Administración del color y, a continuación, haga clic en “Administración del color...”.

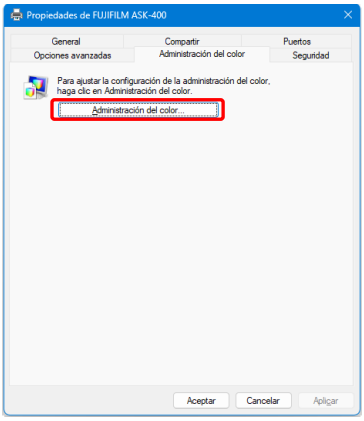

Figura 2.4.1 Administración del color

Paso 2.　Desde Dispositivos, seleccione “Impresora: FUJIFILM ASK-400”.

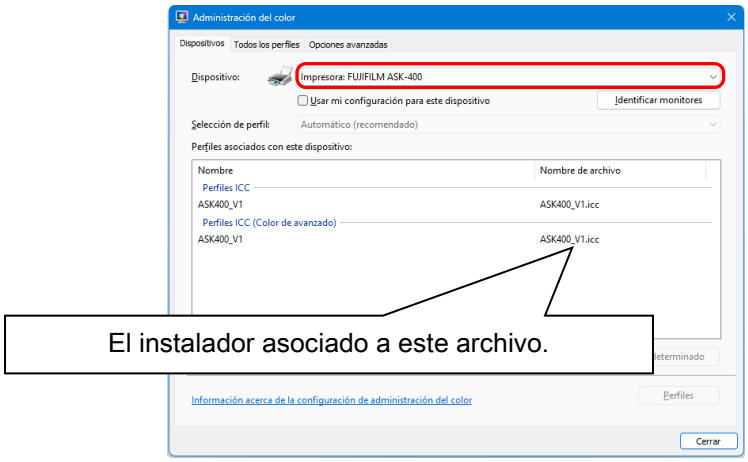

Figura 2.4.2 Ventana Administración del color

2.5 Área de impresión

La siguiente sección muestra los tamaños de imagen y el número de puntos generados por la configuración del tamaño de papel de la impresora.

Tamaño del papel	Orientación	Tamaño de la imagen (ancho x alto)		Número de puntos de la imagen (ancho x alto)	
		(pulgadas)	(mm)	High-speed (300 x 300 dpi)	High-quality (600 x 600 dpi)*1
(5x3,5)	Vertical	5” x 3,5”	131,1 x 92,1	1548 x 1088	3096 x 2176
	Horizontal	3,5” x 5”	92,1 x 131,1	1088 x 1548	2176 x 3096
(5x5)	Vertical	5” x 5”	131,1 x 130,4	1548 x 1540	3096 x 3080
	Horizontal	5” x 5”	130,4 x 131,1	1540 x 1548	3080 x 3096
(5x7)	Vertical	5” x 7”	131,1 x 181,0	1548 x 2138	3096 x 4276
	Horizontal	7” x 5”	181,0 x 131,1	2138 x 1548	4276 x 3096
(6x4)	Vertical	6” x 4”	156,1 x 105,0	1844 x 1240	3688 x 2480
	Horizontal	4” x 6”	105,0 x 156,1	1240 x 1844	2480 x 3688
(6x4,5)	Vertical	6”x 4,5”	156,1 x 117,3	1844 x 1386	3688 x 2772
	Horizontal	4,5”x 6”	117,3 x 156,1	1386 x 1844	2772 x 3688
(6x6)	Vertical	6” x 6”	156,1 x 155,4	1844 x 1836	3688 x 3672
	Horizontal	6” x 6”	155,4 x 156,1	1836 x 1844	3672 x 3688
(6x8)	Vertical	6” x 8”	156,1 x 206,2	1844 x 2436	3688 x 4872
	Horizontal	8” x 6”	206,2 x 156,1	2436 x 1844	4872 x 3688
(6x9)	Vertical	6”x 9”	156,1 x 232,0	1844 x 2740	3688 x 5480
	Horizontal	9”x 6”	232,0 x 156,1	2740 x 1844	5480 x 3688
PR (3,5x5)	Vertical	3,5” x 5”	92,1 x 131,1	1088 x 1548	2176 x 3096
	Horizontal	5” x 3,5”	131,1 x 92,1	1548 x 1088	3096 x 2176
PR (4x6)	Vertical	4” x 6”	105,0 x 156,1	1240 x 1844	2480 x 3688
	Horizontal	6” x 4”	156,1 x 105,0	1844 x 1240	3688 x 2480
PR (4,5x6)	Vertical	4,5”x 6”	117,3 x 156,1	1386 x 1844	2772 x 3688
	Horizontal	6”x 4,5”	156,1 x 117,3	1844 x 1386	3688 x 2772

*1: convierta la imagen al tamaño 300 x 600 en el controlador y envíela a la impresora.

2.6 Orientación

La siguiente tabla muestra la relación de imágenes generada por una aplicación y los elementos de impresión (dirección de salida) en función de la configuración de orientación.

Sugerencia: El tamaño de impresión PR (columna central) está preparado para aplicaciones que no pueden cambiar de horizontal a vertical y viceversa mediante el ajuste de orientación en la pestaña de disposición. Normalmente se recomienda utilizar los tamaños de impresión no “PR” y utilizar los ajustes de orientación para horizontal y vertical en la pestaña de disposición.

Imagen original	Configuración del controlador						
	Orientación	Configuración del papel					
		(5x3,5) (5x5) (6x4) (6x4,5) (6x6)		PR (3,5x5) PR (4x6) PR (4,5x6)		(5x7) (6x8) (6x9)	
		Imagen generada	Elemento impreso (Orientación de salida ↓)	Imagen generada	Elemento impreso (Orientación de salida ↓)	Imagen generada	Elemento impreso (Orientación de salida ↓)
	Vertical						
	Horizontal						
	Vertical						
	Horizontal						

Capítulo 3 Actualización del controlador

Del mismo modo que durante la instalación, inicie la sesión como administrador antes de realizar esta operación.

1. Compruebe el trabajo

1) Antes de actualizar el controlador de la impresora, cierre todas las aplicaciones. Asimismo, haga clic en la impresora que desea eliminar en la pantalla “Impresoras y escáneres” y, a continuación, haga clic en “Abrir cola de impresión”. Confirme que no haya tareas de impresión y luego inicie la eliminación del controlador.



Figura 3.1 Pantalla cuando se hace clic en Abrir cola de impresión

2. Desinstale el paquete de controladores

1) Haga clic con el botón derecho del ratón en “Inicio” y, a continuación, seleccione “Aplicaciones y características”.

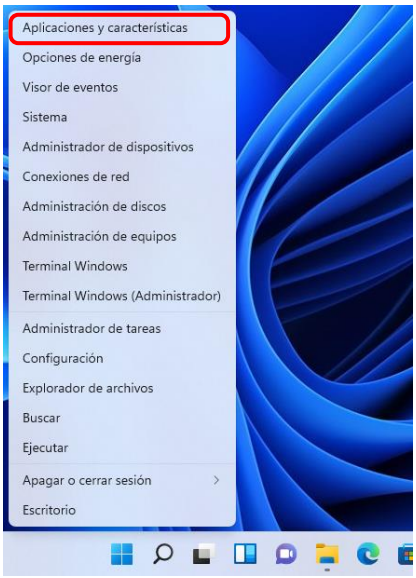

Figura 3.2 Pantalla cuando se hace clic con el botón derecho del ratón en el botón Inicio

2) Haga clic en el botón de visualización del menú de “FUJIFILM ASK-400” en la lista de aplicaciones y, a continuación, seleccione “Desinstalar”.

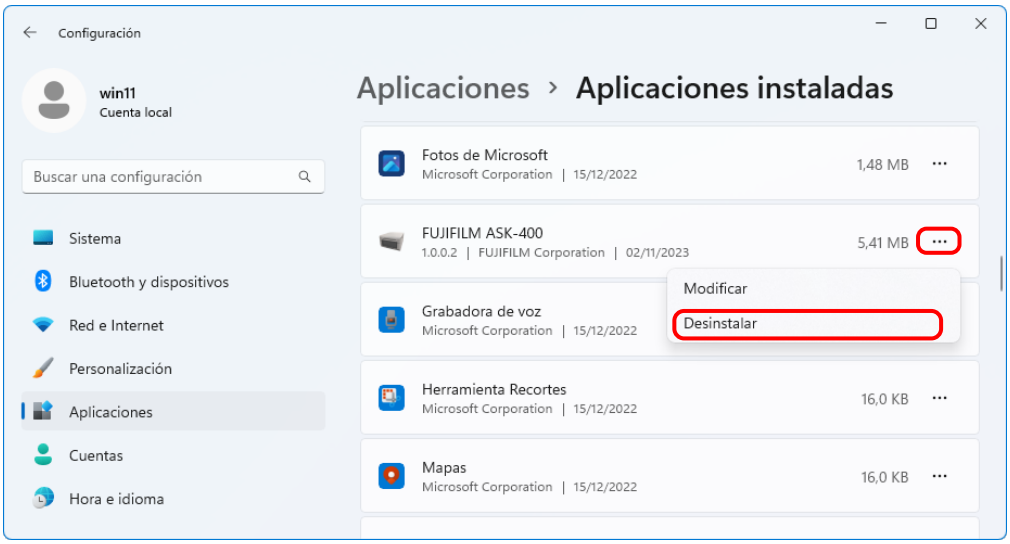

Figura 3.3 Desinstalar un programa

Cuando aparezca el mensaje “Se desinstalará esta aplicación y toda la información relacionada.”, haga clic en “Desinstalar”.

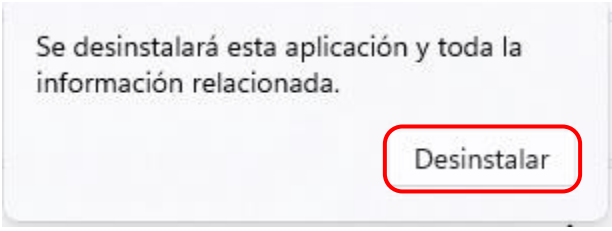

Figura 3.4 Pantalla de confirmación de la desinstalación

Si aparece el cuadro de diálogo “Control de cuentas de usuario”, haga clic en “Sí”.

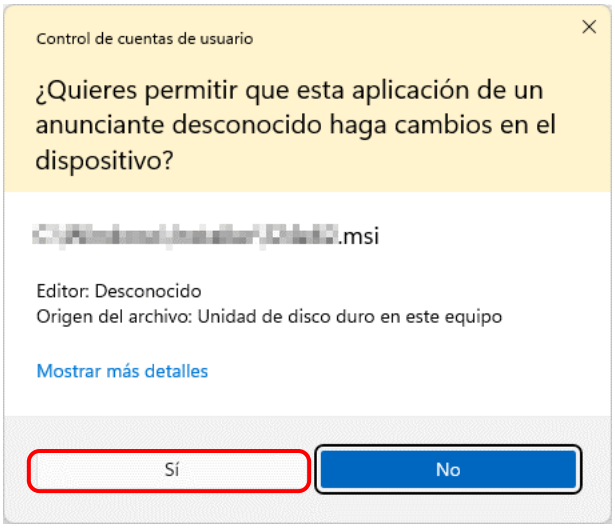

Figura 3.5 Control de cuentas de usuario

3) Aparece la pantalla “Desinstalar paquete de controladores”. Haga clic en “Sí”. El programa se ha desinstalado. Tras la desinstalación del paquete de la impresora, reinicie el equipo.

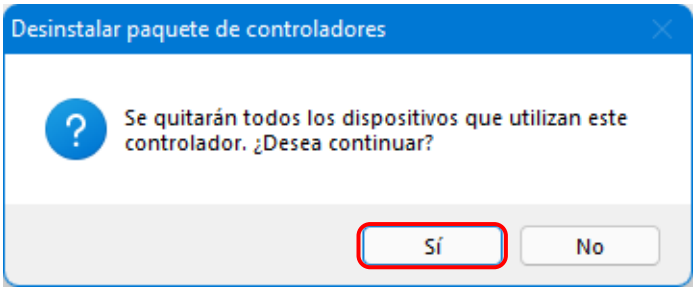

Figura 3.6 Confirmación de la desinstalación

3. Instale de una actualización para el controlador de la impresora

Tras eliminar la impresora y su controlador, instale el nuevo controlador de la impresora. Para obtener información sobre el proceso de instalación, consulte “Capítulo 1 Instalación”.

4. Reinicie la impresora

Después de completar la instalación del controlador de la impresora, reinicie el equipo.
(No inicie la impresión justo después de la instalación. Reinicie siempre el equipo una vez.)

Capítulo 4 Eliminación del controlador

4.1 Eliminación automática de controladores de impresora

El controlador de la impresora se elimina automáticamente al desinstalar el paquete de controladores. Para saber cómo desinstalar el paquete de controladores, consulte “2. Desinstalar el paquete de controladores” en el capítulo 3.

Observe que al desinstalar el paquete de controladores mientras la impresora está en uso se mostrará el siguiente mensaje y el controlador de impresora no se eliminará.

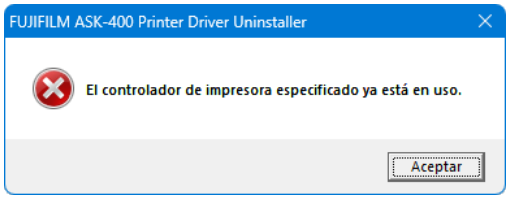

Figura 4.1 Mensaje mostrado cuando el controlador está en uso

Si se muestra el mensaje indicado arriba, reinicie el ordenador y elimine, a continuación, el controlador de impresora utilizando el procedimiento descrito en “4.2 Eliminación manual de controladores de impresora”.

4.2 Eliminación manual de controladores de impresora

1) Haga clic en “Inicio”, seleccione “Configuración” -> “Bluetooth y dispositivos” y, a continuación, abra “Impresoras y escáneres”.

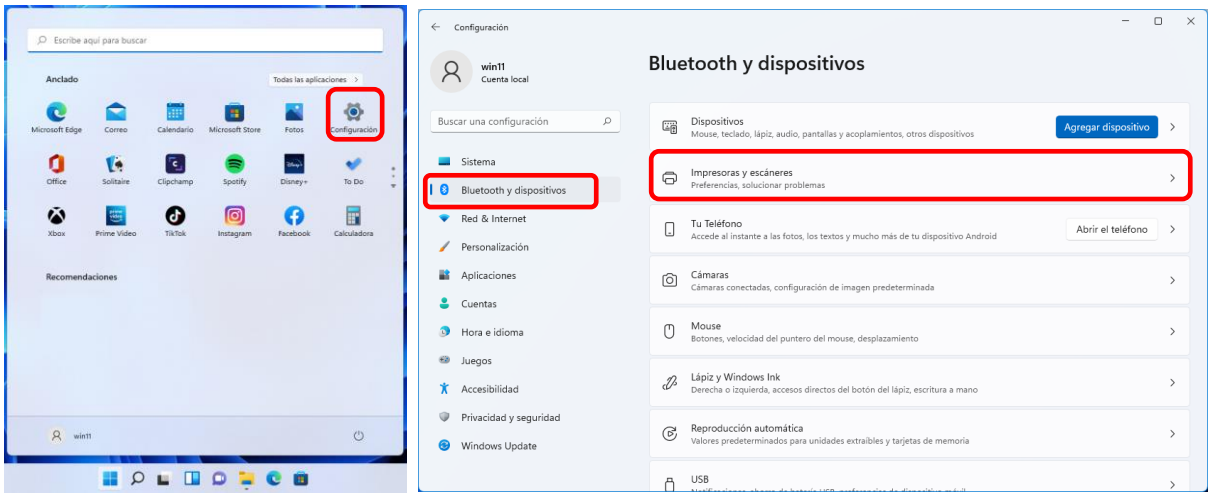

Figura 4.2.1 Bluetooth y dispositivos

2) En la pantalla “Impresoras y escáneres”, seleccione FUJIFILM ASK-400 y, a continuación, haga clic en “Quitar”.

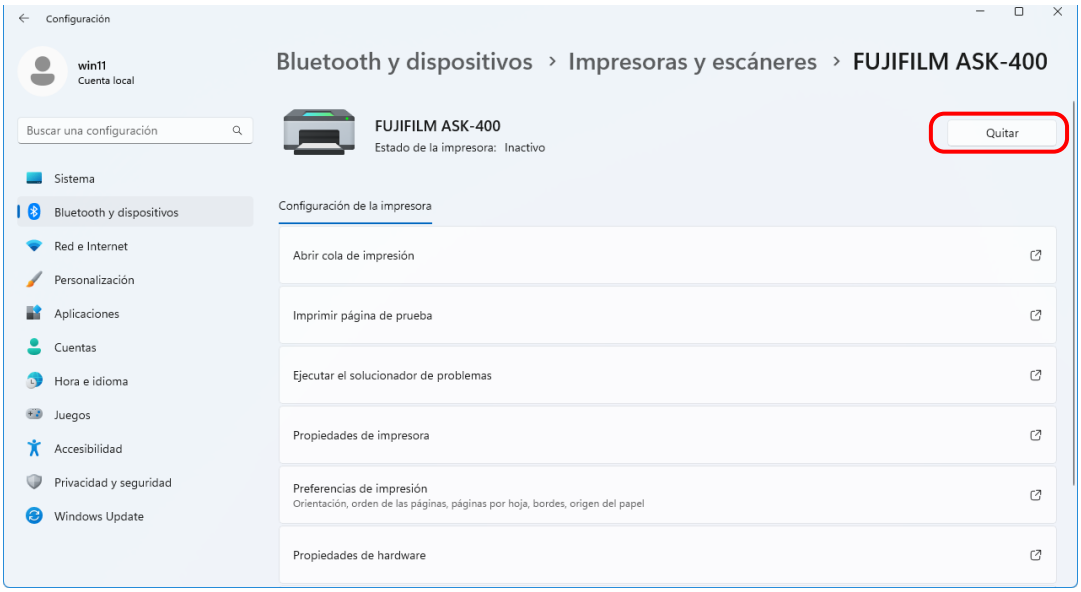

Figura 4.2.2 Pantalla cuando se selecciona FUJIFILM ASK-400 y se hace clic en Quitar

Si la impresora está encendida pero no está conectada, no se muestra el icono de FUJIFILM ASK-400. En estos casos, utilice el siguiente procedimiento para eliminar el dispositivo.

(i) Haga clic con el botón derecho del ratón en “Inicio” y, a continuación, seleccione “Administrador de dispositivos”.

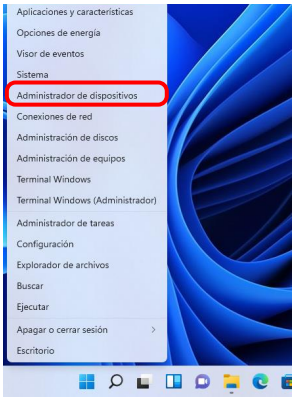

Figura 4.2.2.i Pantalla cuando se hace clic con el botón derecho del ratón en el botón Inicio

(ii) Haga clic en “Ver” y, a continuación, seleccione “Mostrar dispositivos ocultos”.

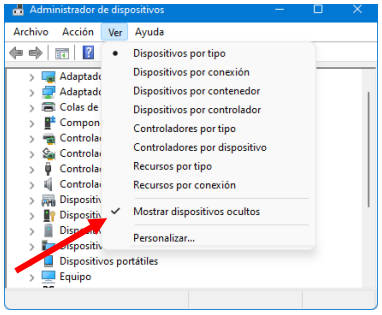

Figura 4.2.2.ii Muestre el menú Ver para consultar los dispositivos ocultos

(iii) En “Impresoras”, haga clic con el botón secundario del ratón en “FUJIFILM ASK-400” y, a continuación, seleccione “Desinstalar el dispositivo”.

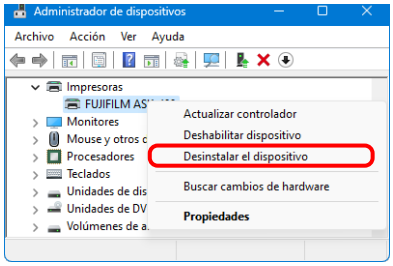

Figura 4.2.2.iii Muestre el menú para eliminar la impresora FUJIFILM ASK-400

(iv) En la pantalla “Desinstalar el dispositivo”, haga clic en “Desinstalar”.

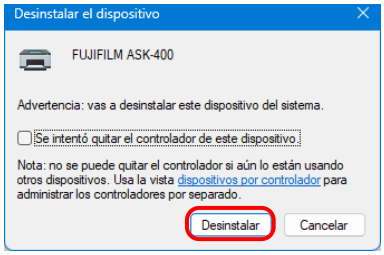

Figura 4.2.2.iv Pantalla Desinstalar el dispositivo

3) Aparece el cuadro de diálogo de confirmación de la eliminación del a impresora. Haga clic en “Sí”.

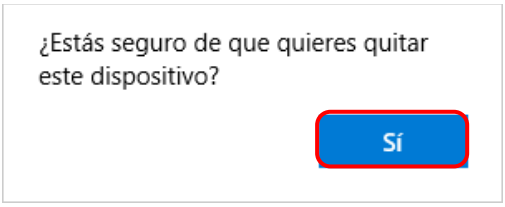

Figura 4.2.3 Cuadro de diálogo de confirmación de la eliminación del a impresora

4) Después de quitar la impresora FUJIFILM ASK-400, haga clic en “Propiedades del servidor de impresión” en “Impresoras y escáneres”.

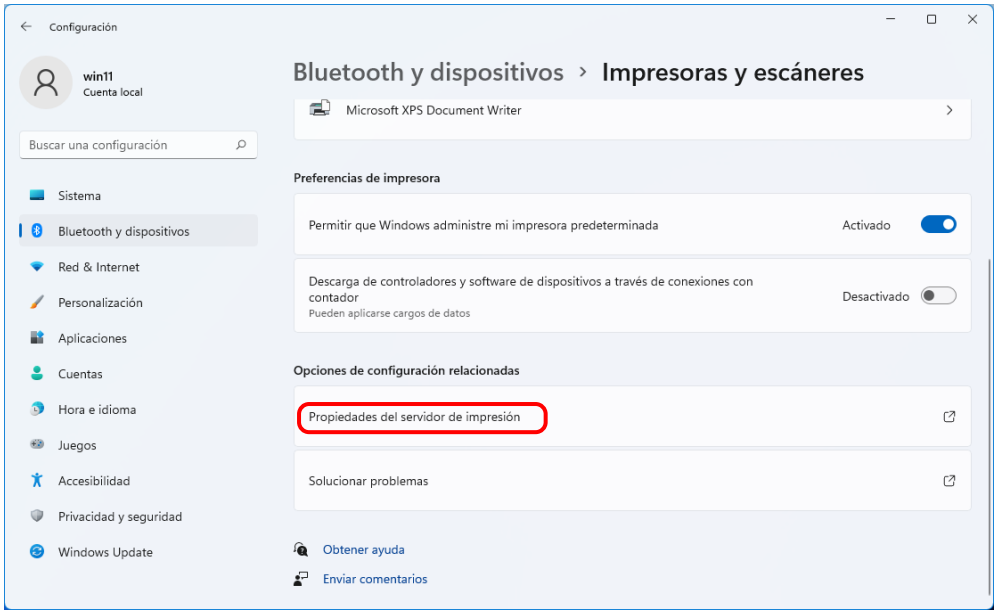

Figura 4.2.4 Muestre las Propiedades del servidor de impresión en la pantalla Dispositivos e impresoras

5) Aparece el cuadro de diálogo “Propiedades: Servidor de impresión”. Haga clic en la pestaña “Controladores”. En la lista de controladores de impresora instalados, selecciones “FUJIFILM ASK-400” y haga clic en “Quitar...”.

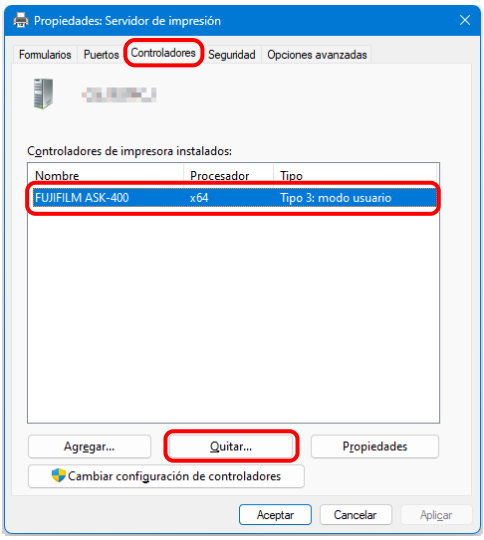

Figura 4.2.5 Cuadro de diálogo Propiedades del servidor de impresión

6) Aparece el cuadro de diálogo Quitar el controlador y el paquete. Seleccione “Quitar solo el controlador” y haga clic en “Aceptar”.

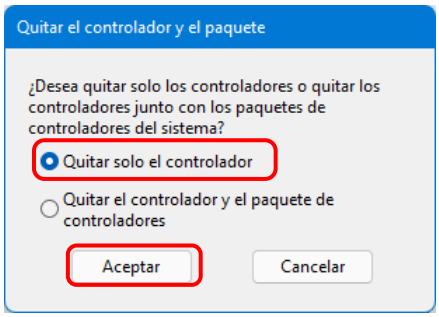

Figura 4.2.6 Cuadro de diálogo Quitar el controlador y el paquete

7) Aparece el cuadro de diálogo de confirmación de “Propiedades del servidor de impresión”. Haga clic en “Sí”.

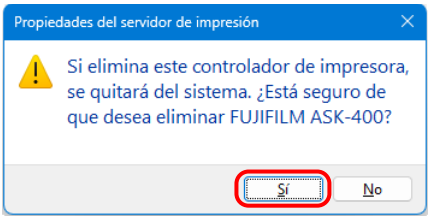

Figura 4.2.7 Cuadro de diálogo de confirmación de la eliminación del controlador

Si aparece el siguiente mensaje, puede que el sistema operativo esté utilizando el controlador (servicio de Cola de impresión) en segundo plano. Desconecte el cable USB y luego reinicie el equipo e intente eliminar el controlador de impresora de nuevo.

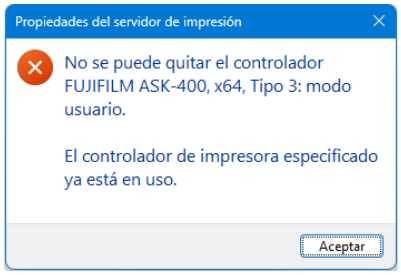

Figura 4.2.7.i Controlador en uso

8) En el cuadro de diálogo “Propiedades del servidor de impresión”, compruebe que se ha eliminado la impresora “FUJIFILM ASK-400” y haga clic en “Cerrar”.

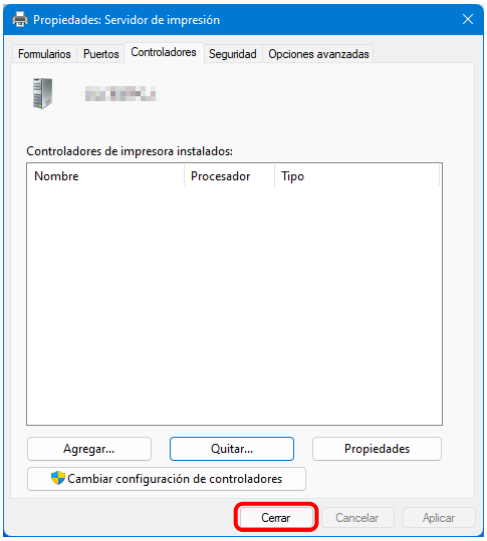

Figura 4.2.8 Propiedades del servidor de impresión

- MEMO -

FUJIFILM Corporation